朝鮮日報
朝刊
本紙朝夕刊十二面

社說

新政治體制確立運動

一

二

三

農林、商工兩省事務調整

農林省은食糧省으로

商工省貿易局權限을擴大

農林商工兩省所管事務調整方針要綱

急激한變化回避

閣議서決定·首相談發表

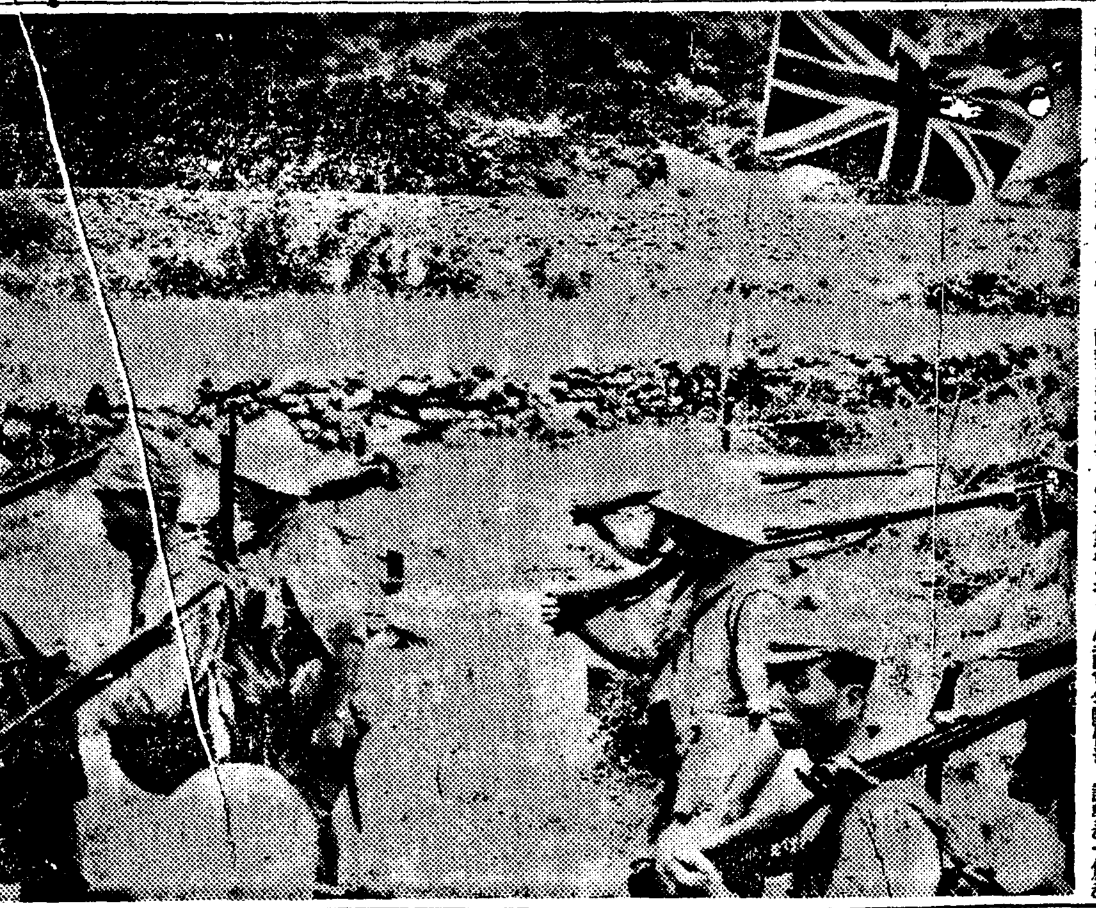

英支國境을威武堂堂行進하는皇軍(英國旗는國境線)

事務調整經緯

財界는好感

兩省軋轢緩和期待

農村側의意向

御召艦九日夜 大連入港豫定

商人地位는牢乎

奢侈品禁制도徹底化

藤原商相車中談

蘇聯의對土要求를

獨伊兩國도支持?

빨칸서의三國共同策實現

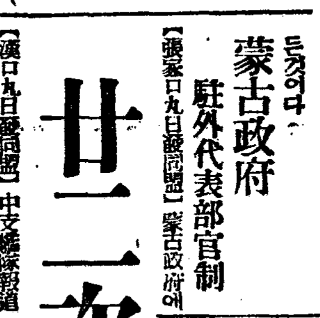

廿二次重慶爆擊

蒙古政府 駐外代表部官制

米陸戰隊責任을

工部局에轉嫁

콤뮤니케를發表

滿洲國抗議

蘇滿國境은依然不穩

吉田大將廿二日來京

實物賣買市勢

市況(九日)

獨英海戰秘話 カレイヂヤス号擊沈 獨U‐ボート乘組員 ラッツリ・オットー・ブッシュ

モダン日本 銷夏八月特大号 五十錢

傑作長篇讀切小說 濱木綿(はまゆう) 久生十蘭

抒情小說 夕立 中山義秀

純愛小說 役者の宿 丹羽文雄

ユーモア小說 大陸の花婿 林二九太

三大臣現地報告 南支派遣軍將兵の心意氣 ……桜井兵五郎 中支皇軍將兵に感謝 ……小川郷太郎 北支慰問行所感 ……松野鶴平

隨筆 李長吉 ……吉井勇 被害妄想 ……清水幾太郎 磁性機雷 ……阿部賢一 さいかち蟲 ……小穴隆一 景色のない話 ……石井漠 大陸の瀨療養所 ……下村海南 外米讃歌 ……土屋文明 葛の露 ……中村草田男

電擊新兵器の驚異 ……加藤重雄

ファッショ伊太利の意圖・ミルコ・アルデマーニ

★最愛の夫を佛戰線に殘して ……アンリ・デュラン・節子

谷川岳は何故遭難するか ……海野治良

殷賑產業地帶を步く(繪と文) ……杉浦幸雄

踊り子盛衰記 ……秋零太

聞込記 流行作家の生態(石川達三の巻) やっぱり氣になる(双葉山の巻) ファン書留帳(水戶光子の巻)

女と繪と都と文と會 ソ聯は何を企圖してゐるか?・アメリカの肚をさぐる・重慶政府の近況は?・新政治體制は何故必要か?

モダン日本 非常時讀本

ドクトル怪談 エヂプト王陵の怪 ……高田義一郎 臨終に間に合った坊さん ……竹村猛兒 異畫の怪 ……式場隆三郎 怪談めいた話 ……宮田重雄

島の娘が語る南太平洋の生活 座談會

東京で活躍する異國婦人座談會

東京麴町區內幸町大阪ビル モダン日本社 振替東京七五一六二

金儲大王 リード式穀物膨脹機 五合의米와옥수수가 八升의米菓子가된다 兒島製作所

各種製材木工機械專門製作 調帶鋸工具類製材用品 直輸入商 細田商事合資會社 大阪市西區松島町二丁目

TRADE SHOHO MARK 高級可鍛鑄鐵製 スパナー ウイット規格 日本標準規格 瀨戶虎吉商店 大阪市西區靱北通二丁目 電話新町(53)4179・2895

新兵からし 冷소면, 冷우동, 冷豆腐 其他여러가지반찬에 美人印 製造本舖 黑川與兵衛商店

學生釦・團服釦・諸官衙・各會社ボタン 金ボタン製造卸 中川釦商店 大阪市東區谷町二丁目

帶皮 學生靴 ポストンバック 大和屋商店

高級 萬年筆製作卸 新興堂製作所 大阪市旭區赤川町四丁目

琴風手口トエアピ 中井樂器店

製材機械鋸類 各種木工機械 竹田治郎商店

一葦帶水의 上海에 虎疫本格的으로 猖獗

朝鮮側盛水不漏의 防疫陣

海上關係住民에 豫防注射强制實施

경무국에 들어온정보에 의하면 일대 해상관계 주민 ... 상해(上海)에는 요즘까지에 ... 예방주사를 실시하 ... 고있는데 ...

致誠의 "塵合泰山"

事變以來軍部에 獻金한 金額七百萬圓突破

지나사변이래 삼주년동안조선 ... 군사령부와 제이십사단과 제삼 ...

事變記念日前後 獻金慰問金遝至

江陵以南은 雨量尙不足

【春川】 가물로 애소되고 ...

惠專夏期講演 先發隊登程

不正小賣商에게 清酒配給을 停止

【馬山】 마산주조(酒造)조합에서 ...

男便絞殺事件 八日公判에

【慶南支社發】 부산부 ...

京城童心園主催 軍國童話大會

지나사변삼주년을 기념하야 경성동심원(京城童心園)에서는 ...

망둥이도 한목!

麥酒、清酒의 道公定價格이 發表되지 안허

지체업서 진料理집과 선술집

지난달중순 총독부에서는 청주와 맥주의 공정가격을 발표하 ...

傷害致死事件 懲役二年言渡

【馬山】 부내 ...

農村에 人夫難

【全北支社發】 전북도내각지는 ...

西班牙使節團 雅樂을 拜聽

午後엔 商工團體招宴에 參席

조선 『호텔』에서 묵는 서반아(西班牙)경제 사절단일행은 ...

洛東江增水警戒

各地自動車便도 杜絕狀態!

南進한 豪雨慶南에 沛然

【慶南支社電話】 연일내리는 비 ... 남해안지방의 낙동강경계 수위는 다음과갓다

▲釜山 二六四、
▲馬山 二二四、五
▲咸安 一五七、
▲昌寧 一一五、八
▲富臨 一〇三、八八
▲梁山 二四四、七
▲蔚山 一〇四、
▲東萊 二六二、三
▲金海 二一一、八
▲鎭海 三三八、七
▲固城 一九八、六
▲統營 二〇三、五

京城飛行場 十日부터使用

虐待밧는안해가 慰藉料請求

【馬山】 경남 ...

"青訓"指導者로 小學敎員再訓練

비상시국하에 ...

少年指導者 溫井里서講練

運轉休止中列車 七日부터一齊運轉

"新鐵"鵲鳥里까지延長

日用必需品十數種 在庫量調查實施

大田府에서 六日부터 五日間

【忠南支社發】 대전부에서는 ...

冷井簡易校草靴一色

旅客貴重品의 輸送列車運轉

全國國際式卓球 日沒로因해延期

▲七月十日(水曜日)陰六月六日 ▲干支甲寅 ▲日出午前五時二〇分 ▲日南中午後零時三九分 ▲日入午後七時五七分 ▲滿潮 ▲月出午前一〇時三〇分 ▲月入午後一一時

따끔

今日……晴……曇

第一回 全朝鮮都市對抗씨름大會

七月十三、十四兩日間 午後三時開場

京城運動場庭球코-트에서

主催 中央力道館後援會

後援 朝鮮日報社

全日本中等籠球 南朝鮮豫選會

來廿六日부터京城서擧行

朝鮮體育協會主催 漢、南兩選手座談會

東京在學生軍力量 朝鮮代表軍과싸울

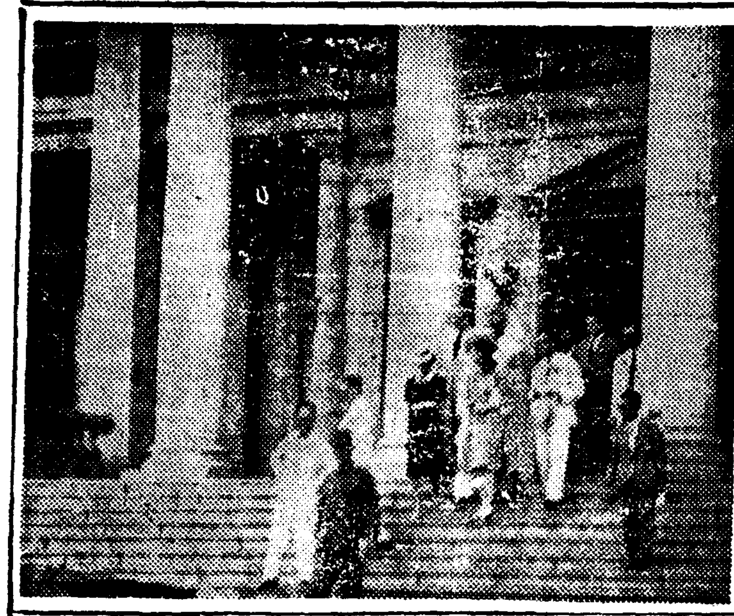

京城醫專蹴球部 清津서夏季合宿練習

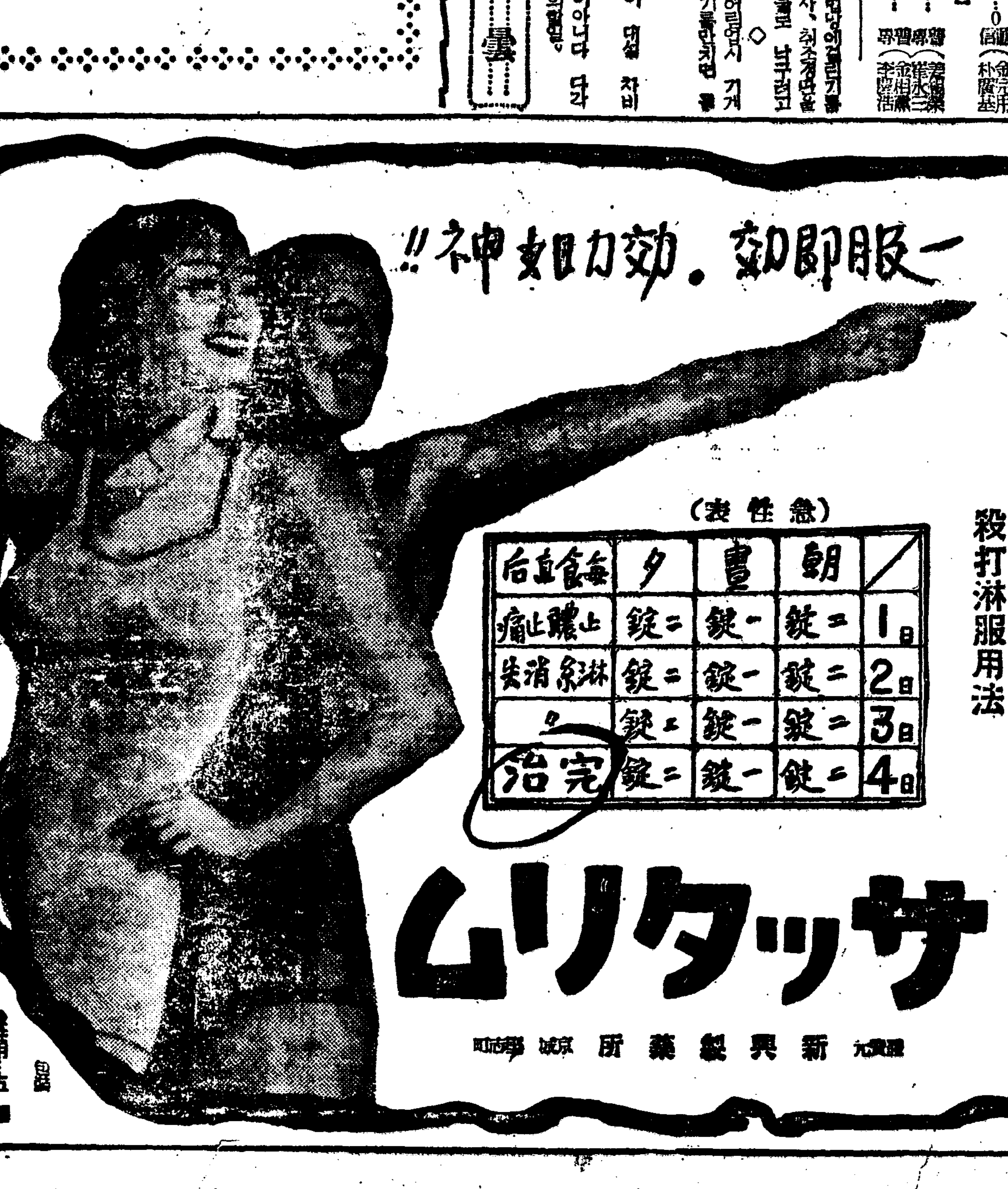

	朝	晝	夕	每食直后
1日	二錠	一錠	二錠	止膿止痛
2日	二錠	一錠	二錠	淋絲消失
3日	二錠	一錠	二錠	〃
4日	二錠	一錠	二錠	完治

淋疾特效 サッタリム

新興製藥所 京城

精力强進劑

蔘茸トニク

宣傳無料試飮會

七月十日부터 十四日까지 三越一階藥品部에서

—이러한분에게—

虛弱體質、早老、健忘症、神經衰弱、ヒステリー、陰萎、早漏、夢精、産前産後衰弱、病後衰弱、肺結核、貧血症、虛弱幼兒、虛弱姙婦、消化機能不良、食慾不振、心臟衰弱、脚氣、眼精疲勞等

發賣元 慈善堂製藥株式會社 京城

賣捌元 株式會社木村藥房 京城本町四丁目

肺患

必讀 診斷常識

이것은 肺病初期의 症狀입니다

이것은 肺病의 第二期症狀입니다

肺病은! 治療된다 第二期療法

無料進呈합니다

大阪府布施市 功德山 德林寺

長箭支局 電話一六二番

藥壽 卸 新藥品

新規開業者는 相議에應함

京城本町四丁目 木村藥房

中部版

汶山水害總被害額 五十萬圓臺突破

浸水家屋만三百餘戶

◀家屋被害
全潰 八戶
半潰 四二戶
床上浸水 一五〇戶
床下浸水 一六〇戶
被害程度 一四四、五〇〇圓

◀田畓被害
田浸 四〇町步
畓水 一八九〇町步

◀農作物被害
禾穀 五〇〇〇石(八〇、〇〇〇圓)
其他 八〇、五八〇圓
計 一八〇、五八〇圓

◀堤防決潰 三個所
復舊工事費 二五〇〇圓

◀交通機關被害
道路決潰 一五個所(六〇米)
復舊工事費 一、〇〇〇圓

◀其他被害
家具衣類 五〇、〇〇〇圓
食料品 三、〇〇〇圓
燃料 一、〇〇〇圓
罹災民 八六〇人
鐵道 一〇六、〇〇〇圓
京畿產業會社 一五、〇〇〇圓
總計 五〇四、一〇〇圓

大家族制度多으로 漣川農民生活難

長湍의 春蠶好績

萬四千餘貫共販出廻

流筏成績良好

鐵原에도豪雨

溫陽의記念式

七·七記念行事로 廢品을모아獻金

仁川初中等校生들이

守山移秧進捗

勤勞報國團動員

蘇萊地方勞力不足으로

地方森林主事補 春川, 江陵서試驗

暴雨지난仁川港에 菜蔬類絕滅狀態

一般家庭經濟에打擊

延白地方豪雨

農作物被害甚大

京城江華間 九日부터復舊

大正簡易學校 昭和로校名變更

永登浦經警係主任 金浦署長으로榮轉

仁川의傳染病禍

半年間百八十名發生

比前年同期約倍假量이激增

永登浦署管內 臨時清潔施行

大連港에虎疫發生 仁川港防疫陣强化

海上關係者에一齊注射施行

稻作穌生의慈雨 麥作收穫엔打擊

開豐郡의喜悲雙奏曲

新幕商工會 創立總會

南浦映畵料金 五十錢에統一

別午瓦村興風會

委員會組織活動

堤防復舊對策으로

溫陽、公州間 自動車不通

產馬計畫에依해 秋田馬四百頭入港

赴戰江貯水池 畢竟放水

小白山探勝記 (宋恩秉)

國望峰下石崙菴 山中最古草菴寺

沿路風景은無非別有天地 ⑥

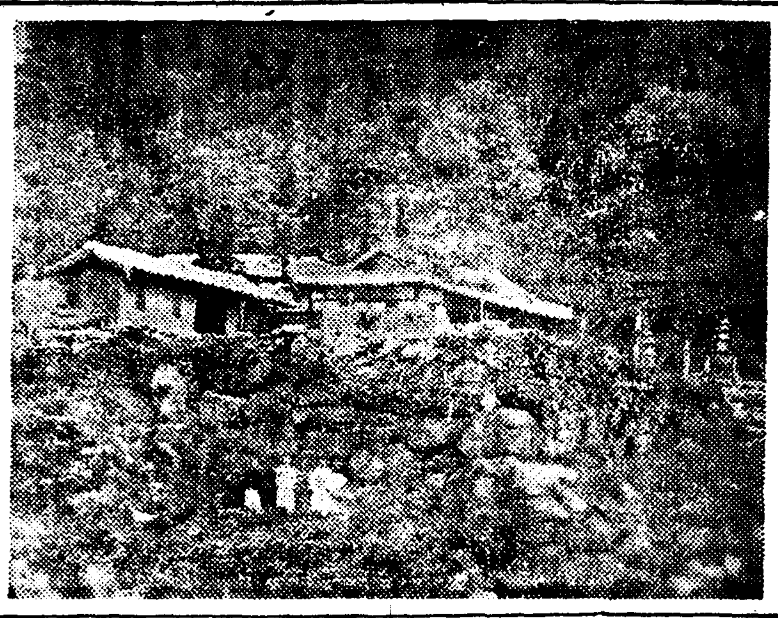

社告

龜城支局
位置 平北龜城邑內
變更 昭和十五年七月二日
支局長 安承俊

右新任 支局長 元鳳淳

黑橋支局
位置 京畿道黑橋面
變更 昭和十五年七月二日
支局長 鄭道俊

右辭任 支局長 金京默

沃川支局
位置 忠北沃川郡邑內
變更 昭和十五年七月四日
支局長 金光喜中

右辭任 支局長 崔明徹

謹告

總務兼記者 林重鎭
右就任 三陟支局白

記者 松岡永基
右辭任

記者 安井一
右辭任 大連支局白

有名한 醫學博士 森田資孝先生推奬

머리가 몹시 아픈 때 ……… 노-신
골치가 갈러지는것가티 쑤실 때 ……… 노-신
간간히 번두 머리를 알을 때 ……… 노-신

頭痛이아니라도 머리가무겁고 호릿할때나
過度한讀書로睡眠이不足할때나
술을過飮하야그翌日氣分이
좃치못할때나
이노-신 한봉만 잡수시면
神出奇妙하게도 나을뿐만아니라
平時에服用하신대도
머리가아주明快해집니다
이藥은全國賣藥店에잇습니다
各病院藥局에도무러보십시요

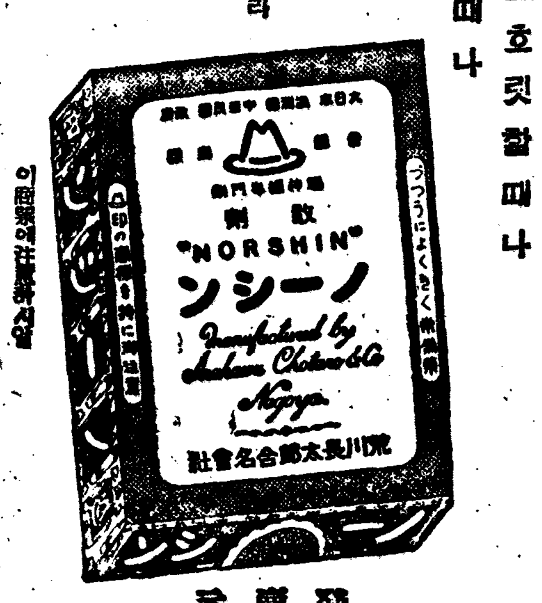

노-신

定價 四包入 二十錢 七包入 三十錢 十二包入 五十錢 二十八包入 一圓

發賣元 荒川長太郎合名會社

萬年筆 パイロット
使用簡單 構造堅實
優秀微妙한쓰는맛
斷然녹쓸지안는
파이롯트合金펜
¥2.00以上

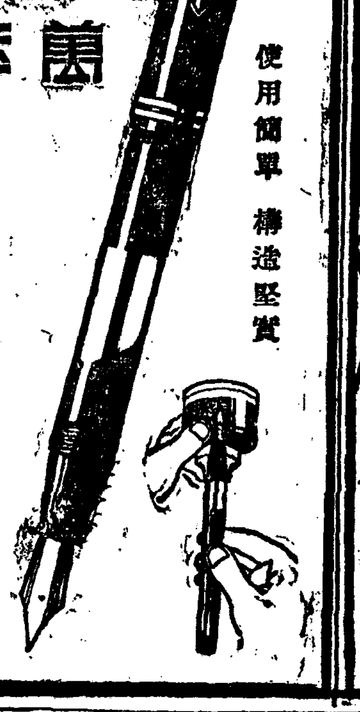

衣服을 간수하는
낫에는 日曹樟腦
殺虫防香防止劑
防虫·防濕의 兩効果!
生地染色金銀糸 絕對安全!
見本進呈
日本曹達株式會社
16錠入—0.22
44錠入—0.55
100錠入—1.10
發賣元 藤本商店

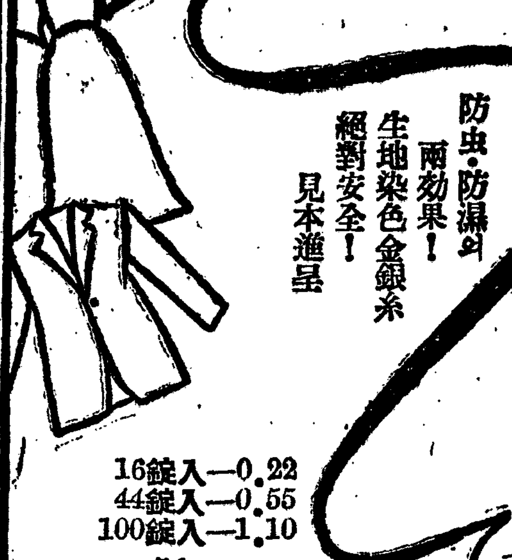

胃腸病特効藥
戰功丸
빗나는戰功비 빗나는藥効비
本劑는强力한殺菌性을가진健胃整腸藥입니다
皇軍慰問袋에도
銃後保健藥으로서
各方面에多大한賞讃을맛고잇습니다
京城府本町四丁目 盛光堂藥房
京城黃金町二丁目 木村藥房
本舖 大阪 日本製藥化學研究所

不老長壽 强精回春 虛弱衰耗
百補龍
京城堅志町 百補龍會社

武田發賣品
泄瀉에 アルシリン錠
腸內殺菌·毒素吸着劑
아루시린
急性·慢性의腸가다루·食物中毒과疫痢
赤痢·虎列刺·腸結核等에依한 泄瀉에

發賣元 武田長兵衛商店

長篇小說

青春茂盛 【100】

李泰俊 作 · 鄭玄雄 畵

…는방길들(二)

「어머니, 언니두!」
하고 홍주가
「언니 소원두 못 드려갈걸 한건 어떠말유?」
한다.
「흥! 나두 다마쨩 나이면 그만치 도도해더래저! 지금생각헌 여잔 욕심이 좀 많아서 모잘어…」
「그래 오마쓰언닌 무슨 욕심이 만혀게?」
「나두 흥은이나, 소실사리 시틀히게 여겨지면, 인물 잘나구, 돈잘쓰구, 사내나 세상에 어룬두 좀 나구, 춤가어야 바랄수 있서? 정실 자신 업는 후취자리나 바라지!」
「입에 맛는 떡을 바래구라!」
하고 히선이가 웃고도
「그래 그 오양서 그영감 대선 만난 남자히군 이내 남좌수 또?」
한다.
「나두 그녀석 조와해지만 그 녀석이 내신세좀치생이야!」
「왜?」
「딴을 살해요 내가 그자만쓰에 놓앗서! 동경가 일년만잇슴 최승희보다 낫게리구 날더러 다리두 꼬꾸하구 팔두 뛰어져구하다구 무용공부가재는바람에 따러가지안엇서?」
「동경으루!」
「그럼! 그래돈 삼천원 서금 잇던것 그녀석한테 몽따 빼앗지! 나중엔 딴사ー가 돼가지구두 뒤꼿이나 바랄가하구 그녀서 뒤치걸 해주며 엿잔 엇서? 그러데 그런걸 모르구 금세 게다가 딴계집을 보잔어? 화김에 그녀서한테 죽우리간다구 유설 써노쿠 상해 르뺏지… 그래 오늘 이꼴인야!」
「그래 그보자 흥이하구 못 산걸 후회하우?」
「후회 안하겟나 봐요. 그뒤 그영감헌테 일라흥이란 애가 도러갓는데 가사는 좀 물리두 있흥은 제생인데두 집사래 따루 백서 거리나 떼줘」
「그리구 그런 흥이가 자주 나오기나해? 자저야 한달에 서너번 울지 딸지 안이야? 그러니 집잇서 먹옥거 잇서 영감는 어째다 오니 저럿짓 다해 그런 지구면이 어뒤냐 말야!」
「그러치만 그게 사람의 생활이우?」
홍주는 다시 보는 얼굴로 마쓰의 얼굴을 더듬는다.
「저 수중에 집 얻구 먹을거 얻구 용돈 슬거 업서 봐! 이우. 우린두 직업 잇잔후? 이걸 우리가 직업으루 안댐 천하게 뭐유? 난 남자들이 딴청이나 은행회사에 다니는 것두 드러다볼 다 옷사람미테 굽신거리구 월급에 매지 내지 변사탐 업는것 가튼데다. 그저 잘 집이나 쓰기위해, 먹을밥이나 엇기 위해 말 애 업는흥은이 첩노릇을 하며 몸들이 빠서방이나 보며 그런 기생충 노릇보다 우리 딸 다리루 노력해버러먹는게 얼마나 떳떳허구 떠떳헌 생활이우?」
「흥! 사람이 나일 먹음 그러치안흘거야 다마쨩 생각해 봐요. 우리가 보통여사무원들 보다 수입이야 나찌. 그러치만 또비용이 좀만혀? 아파트방세 미용비 옷갑 텐덴돌에나 나오니 요전때낀 자야지 희장허구 조반먹구 나설도 미세루 나가 새벼까지 가처있서야지 도 이지이나무 한경을 헐수있서? 세월이 가잔나? 흥치안나? 흥은후 리가 뭬되는거야? 나요즘나 잇은 아파트에서 변소소제허는 흥은이가 몹때마다 언젠 어우리 말로를 보는것만가터서……」
「언니두 아무런 흥우리가……」
하고 오마쓰는 들어간수밖을 그냥웃는다.
히선은 모욕이나 당한듯이 응방족하게든다. 그러나 홍주는
「흥은 우리가 뭐 되는거야?」
소리에 가슴이 꽉 메키는것이다.
…싶단 사람 누구며 생활이어
「지금 오마쓰언니 생활이 난 그 영감 소실 생활보다 가치 있는 생활이라구 보는데!」
「가치 뭇는? 한달에 다마쨩 … 십원 버릴려구 허다못해 쑤협이나 배회점 점원이라도 경식결혼할 희망이나 있잔어?」
「언니 꽉 결혼해야 생활인 줄 알우?」
「그럼 여자가 오죽 뭇나 흔자 살다 죽어?」
「거야 맘에 드는 사람만 잇댐 결혼해 사는게 자연이겟지, 그러치만 여간 유례 결혼하는게 뭐 좋아? 결혼해 기는건 세상에 남남탐 업시 여는건 좀 보족한 생각이우!」
「그럼 다마쨩은 흥인 안헐데야?」
「맘에 드는 사람 업슴 안해. 맘에 드는 사람이 업서 안허는건, 맘에 안드는 사람허구 결혼하는것보다 난 생활…

『필름』의制約

▼…아무르든 국영화를 제해외가치 아무거나 제작할 수 업게된다. 별써 이것은 만겨당국에서 기정방침으로도 하여가지고 다만 시설에 잇서서 적당한 기회만 보고 잇든것이다.
▼…이것은 비단 국영화에만 한해서가 아니라, 나아가서는 일반 문화영화에도 철저한 통제의 손이 뻗처리는것이다.
▼…흥행영화를 보는지게 되고, 사치와 낭비를 배제하자는 국가적인제작이 철저하게에 따라, 오흥 영화 기에도 잇서야될 시대적인 천사라 아니할수업다.
▼…흥행에 아무런 이익, 명정이나, 또는 아무런 오락의 가치가 업는것을 아까운「필름」만을 소비해가며 어처구니업시 만들어가지고, 오락지 정사치의 근성을 부려하는 한정한 제작자가 뒤어 나오고잇는 최근의 흥행을 자세히 아는 만겨당국으로서는 가장 현명한 방침이라 아니할수업다.
▼…그러나 문제는 우리의영화가다. 말하자면 영년에 하나 흥행밧게 생산한 경영이업는 조선영화가 다시 여기다가 제작의 제한을 바뜨면, 혹시나 지금보다도 생산능력이 위축되고 하게 되지나안흘까 하는염려가 업서는때문이다. 를 여기에는 조선영화계가 가지고잇는 특수사정 이런것도 당국으로서는 봉부한 여하가 잇슬줄안다.
▼…그러나 원이 생산능을의 처하를 어떠케오로부터 어오흠 흥고나오는 우리의 제작자가 갑촉 얼음에 이러한 지나친 정도를 번 해보는거이 욕지안흘를 그럼라야 어게지면시 그러한 제작자가 나오지나 안흘까 해서 하는소리다.

文 普

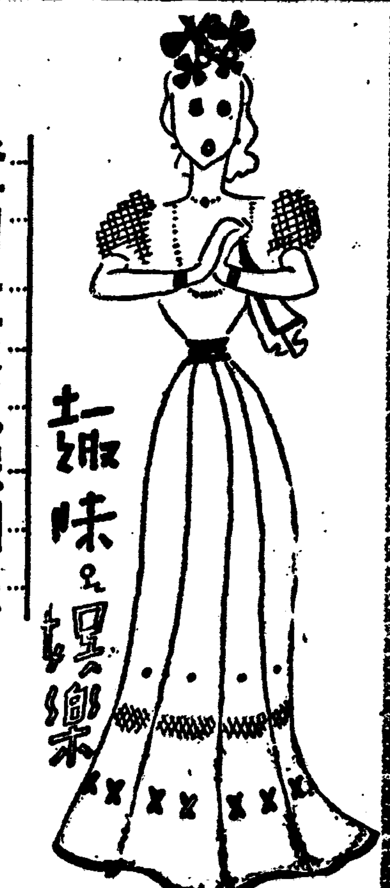

趣味와娛樂

登山과天氣豫測法 ②

警戒할颱風襲來! 山中에서는「라디오」를利用할것

內地 장야측후소(長野測候所)에서 「일본북(北)알프스」지방의 여름의천기를 조사한바에 의하면 직접 [illegible] 등산하기에는 제일 적당한 시기라는것이다.

등산 이것을 세밀히게 연구하여보면 칠월중순부터 팔월오일부터 실상일까지 사이가 제일 비오는날이 적다.
그리고 한 보름께쯤되면 비가 제법많이오는날과 또 비가 만흐사이잇스나 그러나 그것은 그다지 오래게 속하지못하고 다시 꼿고 치며 이십사, 오일쯤이면 역시 청명한 전날의 일기로 돌아가게된다.
이것은 「북(北)알프스」의 삼십여년동안의 평균표를 낸것으로부터 설명된것이니까 해마다 꼭 그러라고는 물론 딸릴수업다.
그러나 하여튼 이사이에 …

x……x

그러치만 물론 여러한일 밧이인 통계표만 엇서도달 짐을 결정해서는 안된다. 등산을 하려면 반드시 아…

날씨 조흔날이 비교적 만흐니까 내지 역 등산가들은 「씨-즌」으로 작정하고잇는것이다.
프로 며칠동안 등산할사여의 천기 모양을 미리알고잇지안흐면 안되지만 여기에…

바람 자 별안간험악해지고 이강해지는것으로서 경계하지 안흐면안된다.

팔월 상순에는 일곱 빼이었고 중순 파 하순에는 각 네번이어 고…

…기상학적인 방법이란 아직 업서다. 그러니까 「라디오」의 기상통보(氣象通報)가 흔히 이용하는 도리밧게는업다. 이것은…

방송 하기세시간쯤전에 여러지방의 저기압(低氣壓)과 고기압(高氣壓)의 위치가 어떠케 되어잇서다든지 또는 여기에 떤한 문풍(颱風)을보고하는것이니까 이것을 주의해서들 올겨가든면 그다지 기상학(氣象學)의 전문적지식을 갓지안흔 사람이라도 대강의 잘은 판단하게될수 잇는것이다.

x……x

등산할때 제일주의해야할것은 태풍(颱風)의 접근이다.
이것이접근하면 그곳에 따라서는 일천「밀리」로부터 [illegible]

더구나 고산지대(高山地帶)에 있어서는 평지보다도 빨리 천기가 나빠지는것이니까 그리 한정도 잘생각해서 계획을 세우지안흐면 안된다.
여기에참고로도 「일본 북 알프스」의 천기를 통계가튼면…

각 [illegible]. 그러니까 이것을 명심하여 행동하는 통계에는 적어도 한번쯤 은해보아 결을 하게되며 중순 후에는 설단하는 기회가 만케된다.

x……x

그러나 오랜동안 산속에 들어잇을거즈면 아모래도 『라디오』의 기상통보는 듯지못하게되는 경우가 만타. 산속의 간호여딴이나 쉬는곳에 「라디오」를 장치해 노코…

산속 예잇는 쉬는조그만 여관에도 「라디오」의 장치는 잇는데 업다. 북(北)알프스 의수도(首都)라고 할수잇는 잇 다대기절(槍ケ岳)에도 두어집에 노코는 「라디오」의 설비한데가 잇다.
그러나 산우의 천기라는 동아의 천기와 달러서 급격히 변할수가 잇기 때문에 … 「라디오」를 …
(사진은 日本「알프스」)

揭示板

『집업는天使』 出演者陣容整備

십칠일부터 「크랑크」를 돌리기로예정된 고려영화(高映)의 『집업는천사』의 「스탭」은 다음과가치 결정하고 각본당 돌도 마치엇다
▲製作…李創用 ▲脚本…西龜元貞 ▲演出…崔寅奎 ▲撮影…金學成 ▲音樂…伊藤宣二 ▲出演者…文藝峰 [illegible] 尹逢春 金信哉

野談 唐怪美人。

車靑吾

적군은 육전대만 그러케 참패한것이 아니라 수전(水戰)에도 또한 큰 참패를 하였다.
처음에 수주양광(隋主楊廣)이 고구려를 정복하려고 동병을 할때에 육군으로서 여마어마하게 그러케 큰동병을 한것은 지나(支那)개관이후에 처음가는 동병이라하겟지만은 수군(水軍)도 또한 거기에 못지안케 큰 동원을 하엿던것이다.
군사로 말하여도 적국으로서는 가장 수전에 한숙하고 용감하여 소위 정예 분서리고 총호하는 양자강수군(揚子江水軍)과 회수수군(淮水水軍)으로 혼합편성한 이른바 강회수군(江淮水軍)을 수령으로 한 이외에 절강(浙江), 동주(登州)래주(萊州)의 수군을 합하여 그 병수가 무려 칠십만에 달하고 병함으로도 그때에 가장 천해되던…
그 구조의 크고 효묘한것이라던지 속력의 빠른것은가위 천하무적의 병함이라할만하고 또 그 수군제독내호아(來護兒)는 유명한 명장으로 남정북벌(南征北伐)에 만호공을 세워 당시 수국에서 군신(軍神)의 중앙을 눈던자엿다.
특히 수주(隋主)는 출병하던전에 육군총사령 우중문(宇仲文)과 수군총제독 내호아(來護兒)를 불러 경쟁을부치되 양국중에 어느 군이 먼저 고구려를 쳐들어가서 국도를 함락시키게되면 그 선봉장은 친히 상에 만호후를봉할것은 물론이고 총사회장은 고구려의왕 흥통하고 또 그나라의 미녀(美女) 옥백(玉帛)으로전부 그군병에게 노나줄터이니 그리알고 진심갈력하라 하엿다.
그중에 내호아는 원래위인이 탐욕호리(貪功好利)하는자로 고구려의 수군이 육군보다 비교적약하다는 소문을듣고 … 먼저 자기는 자미잇다는 리심이 더한층 떠올러서 마음속에 혼자생각하기를
「그까진 고구려수군 쯤이야 문제될것이 무엇잇스랴 우리의 무적함대만 가지고 간다면 단번에 천언새고 그 국도도 잡힐동안에 점령하여 고구려 왕입금, 장중지물과 가치 취하게 될터이다…」
하고 즉시 여러 함대를 양자강구에 집합하여 대오를 편성한후 급단히 출동시키니 대소 선척이 수천여척에 달하여 머리로부터 꼬리까지의 거리가 수백리에 뻗혀나 되니 그 형세마치 삼국시대(三國時代)에조맹덕(曹孟德)이 백만의 대군으로 동오(東吳)를 칠때 강개 축노천리(舳艪千里)라던 그것과 방불하여 어찌보면 큰 고래떼(鯨群)가 바다우에 흘러드는것도 갓고 어찌보면 큰 산맥이가 안계속에 출동하는것도 가틋다.
적함은 그런 위세로 어르른 곳곳다 고구려의 수군을 처파하여 제일차에 패주(萊州)양 바다에서 [illegible] 올하고, 제이차로 발해(渤海)에서도 고구려 수군을 파하고 또 황해중(黃海中)에서 일시 고구려수군에게 큰반격을 당하엿스나 원체 적의 세력이 큰까닭에 웬만한 손해는 그다지 영향도 밧지안코 마치 조수밀려오듯이 물피면십일동안에 패수(浿水=大同江)의어구까지 닥처들어오니 그때고구려의 외로운형세는 분편으로 적의육군이 쳐들어오는것보다 더위급하엿다.
그러나 고구려의 수군은다소 약해지긴도 원래육군이 강하고 연해연강(沿海沿江)의방비가 엄밀한까닭에 적은감히 상륙을 하지 못하고 우리군사는 육지에서 적의 군사는 바다에서 서로 바라만보며 여러날을두고 서로 진을치고 대치하엿으나 시일이 갈수록 적은 배기와 군량이 점점 부족하게되니 최후에 맘먹을하여 … 우리의 유상방비선을 공격하는데 그형세 매우 맹렬하엿다.

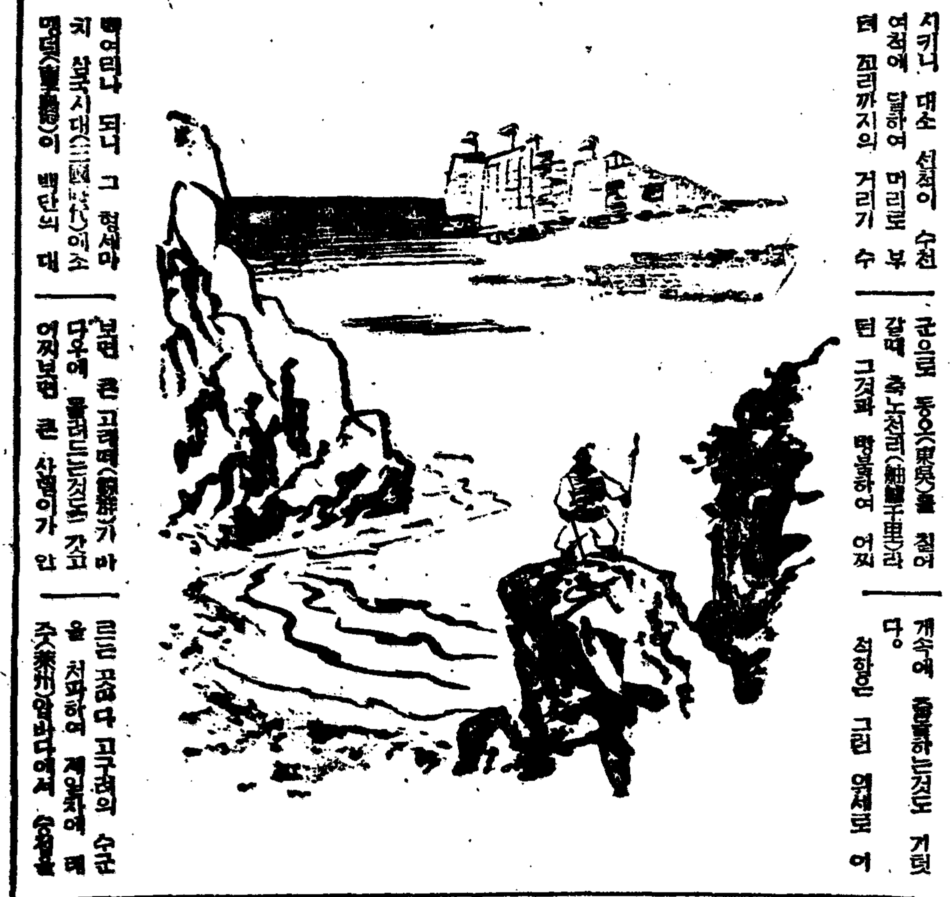

演劇映畵

阿娘의金仙草氏 舞臺에서引退!

「극단아랑」의 전속가로 춘추극장(春秋劇場)시대와 청춘좌(靑春座)시대를 거쳐 지금까지 꾸준히 배우로 활약해오든 김선초(金仙草)씨는 방금 공연중인 지방공연을 마치고 돌아올것을 끄트로 「스테―지」를 떠나 오로지 가정의 주부로 돌아가려하는바잇고 서운한 소식을 전한다.

(사진은 金仙草씨)

天才幼年歌手出現

겨우두살에 예순가지노래를불러

海外樂信

【「파사디나」合同】 「파사디나」의 「모넬도·크로휄」이란 아기는 세상에 나온지 만이년밧게 안된 어린아이가 예순가지의 노래를 알어서 부른다고하여 대평판이다. 아이어머니는 말하기를 「나는 구석여자로서 아이에게 노래를 가르켜줄 엄두도 내지안엇습니다 그래서 언제나 자장가만 불러고잇섯던바 일년반쯤 되니까 아이의 입에서 노래를 외우게되겟지요 그래서 전용히 생각하고 주의해 보고잇스려니까 두살반쯤 되니 예순가지나 어려운노래를 불르게 되엇슴니다」
어떤때는 내가 부르는 노래를 … 선동이 부르는 노래중에서 명가지만 들어가는면 「디씨―」「양키―도―둘」「구스나잇, 레디―스」「제닉키―, 홍목미국가」「스웨―트·앤도·로―」「작크앤도·질」「올드·롱그·자인」등등 이외에도 우리들이 잘아는 「아메리카」의민요를 사십여개나 잘부른다한다.
이후에 귀지면세계적으로 유명하게 되려고하여 동네사람들은 후원회를조직하여 기지고 지금부터 정식으로 완전히 노래를 가르키고 흥보하고잇다.

高林興行 13·14日府民館에서開幕 音樂舞踊의밤

고림(高林)흥행에서는 오는 십삼, 십사 이틀동안 시내부민관(府民館)에서 「헤덴」(와 윤학)을 비롯한 경양대회를 열게되엿다.
「헤덴스」에는 일찍이 미국 「뉴-욕」으로 건너가서 「필 맨스」거의궁의 「리·마스턴」 무용연구소를 차고 「브로드웨이」의 「가―덴」 「레뷰-」하고 그중의 「마―너―」회사에 출연하엿다 이어 또 귀국하여서는 일극(日劇) 「스테―지」에서 활동하엿는 [illegible]
이외에도 「비-타―」의 전속가수 신흥미인(新興美人) … 노래를 비롯하여 무용가 … 중대회인 「로맨스」… 도 [illegible]
(사진은 [illegible])

米國職業女性은 危險地帶로進出

【紐育發同盟】 제일차대전이후 부인의 직업전선으로에 진출한것은 확실한 특히 미국에 잇서서는 그운동이 맹렬한바 『뉴―욕』시 제판소의 「도로디―」 게는 판사의 조사에 의할것같으면 여자들이 진출하여 도저히 남자의 직업전선을 점령하는 수는 업는것이잇다 그중에서 중요한것은 [illegible] 노동판게의 「펀일러―」공 주협원 [illegible] 고공관계의 정봉 [illegible]

海外短信

肥大漢의福音 二十二貫이줄어

【「펀주버―그」發同盟】 「로―마쓰·디키쓴」이라는 채중이 삼백파운드의 「몸든」나 나가는 비대한은 일년동안이나 갖신을단행한결과 일백팔십오「몸든」(약이십이관)이나 체중을 주리기에 성공하엿다. 그는의사의 지휘에 의해서 채식(菜食)을 취한결과 어가치된것이바 이런은 동안그는 절대로 「배가고파보기게」는 업다」고 말하고잇다 살이너무 쪄서 불쾌한사람에게는 그야말로 일대복음이다.

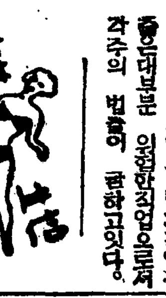

◀『프란시스』의新作、
…RKO에 잇서서의 「캐어·프란시스」의 성수영화는 「작크·오―키―」 공연의 「적은사나이」로결정―

◀『레인』嬢再出發…「
프리실라·레인」양은 「월라암·K·하워―드」감독의 「여성과 금전」에 주연하기를 거절하고 「와―너―」회사와 합쟁중

오디라 JODK

連續이야기 六男妹 (十一, 十二)

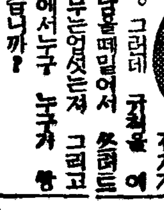

[illegible] 손님이 기다리든 … 그러데 … 누구가 … 손님이 자제오셧습 … 어머니와 무슨 …

放送問答(對話) 事變後의上海消息

【問】中央放送局 李瑞求
【答】上海朝鮮人居留民會長 李甲寧

[illegible]

十日(水)

- ◀午前六時 (東)라디오體操
- ◀同七時 [illegible]
- ◀同一〇時三〇分 氣象通報 料理 [illegible] 「국어강좌」 日用品時價
- ◀一一時二〇分 家庭時間 [illegible]
- ◀正午 (東)時報 오늘의라듸오 [illegible]
- ◀午後零時五分 管絃樂 (레코―드)
- ◀同三〇分 뉴―스
- ◀同四時 뉴―스 [illegible]
- ◀同六時三〇分 連續이야기「六男妹」(十六)「[illegible]」 張[illegible]
- ◀同六時五五分 어린이新聞
- ◀同七時 支那語講座 (二六)
- 李相殷
- ◀同七時三〇分 뉴―스 天氣豫報
- ◀同八時 放送問答「事變後의上海消息」上海朝鮮人居留民會長 李甲寧
- ◀同八時三〇分 [illegible] 李王職雅樂部員
- ◀同九時 野談「[illegible]」
- 申[illegible]
- ◀同九時三〇分 뉴―스解說
- ◀同九時四〇分 (東)時報 뉴―스 氣象通報 라디오메모 明日曆
- ◀同一〇時 地方으로보내는뉴―스
- ◀同一〇時一〇分 初步國語講座(二二)
- 宋今璇

第一放送

◀午後零時五分 (東)코메디 ◀同六時 (城)어야기 ◀同六時二〇分 (大)講演 ◀同七時四〇分(東) ◀同八時 (東)講談 ◀同八時三〇分(東)時局讀本 ◀同八時四〇 小說

十一日(木)

- ◀午前六時 (東)라디오體操
- ◀同七時 [illegible]
- ◀同一〇時三〇分 氣象通報 [illegible] 日用品時價
- ◀一一時二〇分 婦人時間 [illegible] 朴[illegible]
- ◀正午 (東)時報 오늘의라듸오
- ◀午後零時五分 [illegible]
- ◀同三〇分 뉴―스
- ◀同四時 뉴―스
- ◀同六時三〇分 連續이야기「六男妹」(十七) 張[illegible]
- ◀同六時五五分 어린이新聞
- ◀同七時 라디오時局讀本
- ◀同七時三〇分 뉴―스 天氣豫報
- ◀同八時 [illegible]
- ◀同八時一〇分 [illegible]
- ◀同八時三〇分 피아노와管絃樂 一、피아노三重奏 [illegible]
- ◀同九時三〇分 뉴―스解說
- ◀同九時四〇分(東)·時報 뉴―스·氣象通報·라디오메모·明日曆
- ◀同一〇時 地方으로보내는뉴―스
- ◀同一〇時一〇分 中等國語講座(七一) 金[illegible]

第一放送

◀午後零時五分 (東)하나카 ◀同六時(東)國史 ◀同七時三〇分 …

新人名碁譜

勝負를尙未判定

黑의刼雲不成도遺憾

觀戰記 權秉郁

【10】

白 任佑植 · 黑 金在璟

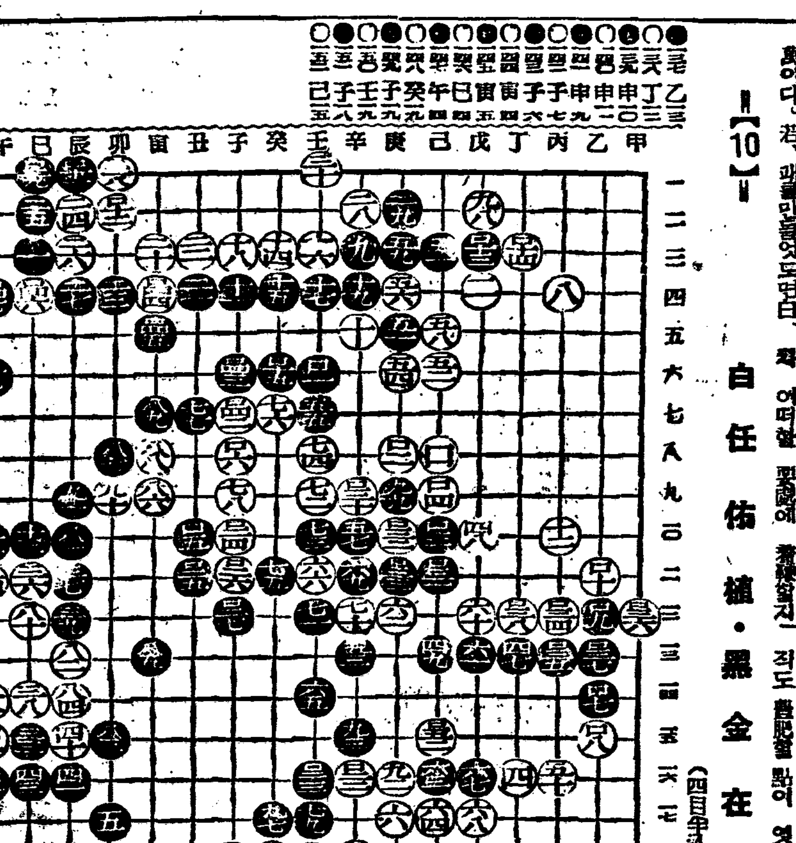

金氏의 胸中 暗算에는 自陣이 반드시 優勝한줄로 百分之百 … 黑一三七이 甲上線으로 … 不成하니 … 遺憾이 … 패를 만들었어도 …
白一三八은 黑의 … 好手로 … 白一四二로부터 黑一四의 …

九日ヨリ十四日マデ 晝夜二回 和信映画館
1 日本ニュース 2 映画ニュース 3 漫画 ポパイ 4 スポーツの一年 5 防空戰線 6 漫画 ゴルド·ラッシュ 7 パラマウント·ニュース 8 獨逸國民の大行進 9 天然色 モダン浴漕

大陸劇場 7月8日―12日上映時間表
進め龍騎兵 10·50
居候は高鼾 12·26 3·36 7·00
進め龍騎兵 1·40 4·50 8·14

東洋劇場 電光(二)四五九五
金健作 悲劇 사랑의鋪道 三幕四場
近日上演豫告 어머니의 [illegible]

劇團高協 九月公開豫告
北鎭開發 五幕八場
優美館近處 四幕

第一劇場
七月八日ヨリ三日間 晝夜二回
パラマウント社超大作 テキサス決死隊
北極の猛獸狩
若い仲間

京城寶塚劇場 黄金座改め
三日ヨリ十日マデ
ニュース 1·45 2·50 4·55 7·20
アステア·ロヂャース 11·35 3·10 4·45 7·30
大楠公 12·25 3·00 5·35 8·20
舞姬ザザ 0·00 12·35 3·10 5·45 8·40

若草東寶 7月8日よりの上映時間表
ニュース 1·20 4·30 7·30
梧桐の情話 10·30 1·30 4·30 7·30
金無化ノ映畵 11·45 2·45 5·45 8·45
コンゴ 11·55 2·55 5·55 8·55

東寶 大陸劇場
ギャング
九段の母
新富座

산뜻한讀物滿載 女性 納涼特輯號 八月號 三十錢 送料二錢 來十五日發賣

優美館 七月六日より 特別大公開
地球下の魔人
暗黑の支那
戀愛劍法

京劇 第二の虹 花咲爺

明治座 8日―14日上映時間表
都會の奔流 10·00 1·05 5·05 8·40
日本ニュース 11·40 3·14 6·50
貿易風 12·00 3·37 7·01